

# 2020年12月期第2四半期 決算説明資料

日清紡ホールディングス株式会社  
2020年8月6日

1. 2020年12月期第2四半期 決算概要 P.3
2. 2020年12月期 業績見通し P.11
3. 2020年12月期上期トピックス P.17
4. セグメント別業績 P.21

本資料に記載されている業績予想につきましては、現時点で入手可能な情報に基づき当社で判断したものであり、その達成を約束するものではありません。

# 1. 2020年12月期第2四半期 決算概要

# 1-1. 決算ハイライト

(百万円)

	19/12期 2Q実績	20/12期 2Q実績	前年同期比	
				増減率
売上高	256,807	231,590	-25,217	▲9.8%
営業利益	929	3,064	+2,134	+229.6%
経常利益	3,718	3,285	-432	▲11.6%
親会社株主に帰属する 当期純利益	2,743	5,504	+2,760	+100.6%

新型コロナウイルス感染症の拡大による影響を受け、前期比で以下のとおりとなった。

- 売上高 **減収** (-)ブレーキ、精密機器、繊維 (+)不動産
- 営業利益 **増益** (+)不動産
- 経常利益 **減益** (-)持分法投資利益等
- 純利益 **増益** (+)投資有価証券売却益等

# 1-2. 2020年12月期2Q 売上高

(百万円)

	19/12期 2Q実績	20/12期 2Q実績	前年同期比	
				増減率
無線・通信	81,740	78,236	-3,503	▲4.3%
マイクロデバイス	30,829	29,176	-1,652	▲5.4%
ブレーキ	66,165	50,640	-15,525	▲23.5%
精密機器	32,484	24,102	-8,382	▲25.8%
化学品	4,379	4,343	-36	▲0.8%
繊維	25,781	17,176	-8,604	▲33.4%
不動産	2,648	16,955	+14,306	+540.1%
その他	12,777	10,958	-1,819	▲14.2%
合計	256,807	231,590	-25,217	▲9.8%

**前期比 減収** : 新型コロナウイルス感染症の拡大による影響

**増収** : 【不動産】 東京都三鷹市のマンション販売開始等

**減収** : 【ブレーキ・精密機器】 自動車生産台数減少の影響等

【繊維】 シャツ用生地の販売減少や東京シャツの店舗一時閉鎖への協力等

# 1-2. 2020年12月期2Q 売上高 (グラフ)

## 20/12期2Q売上高 (前年同期比)

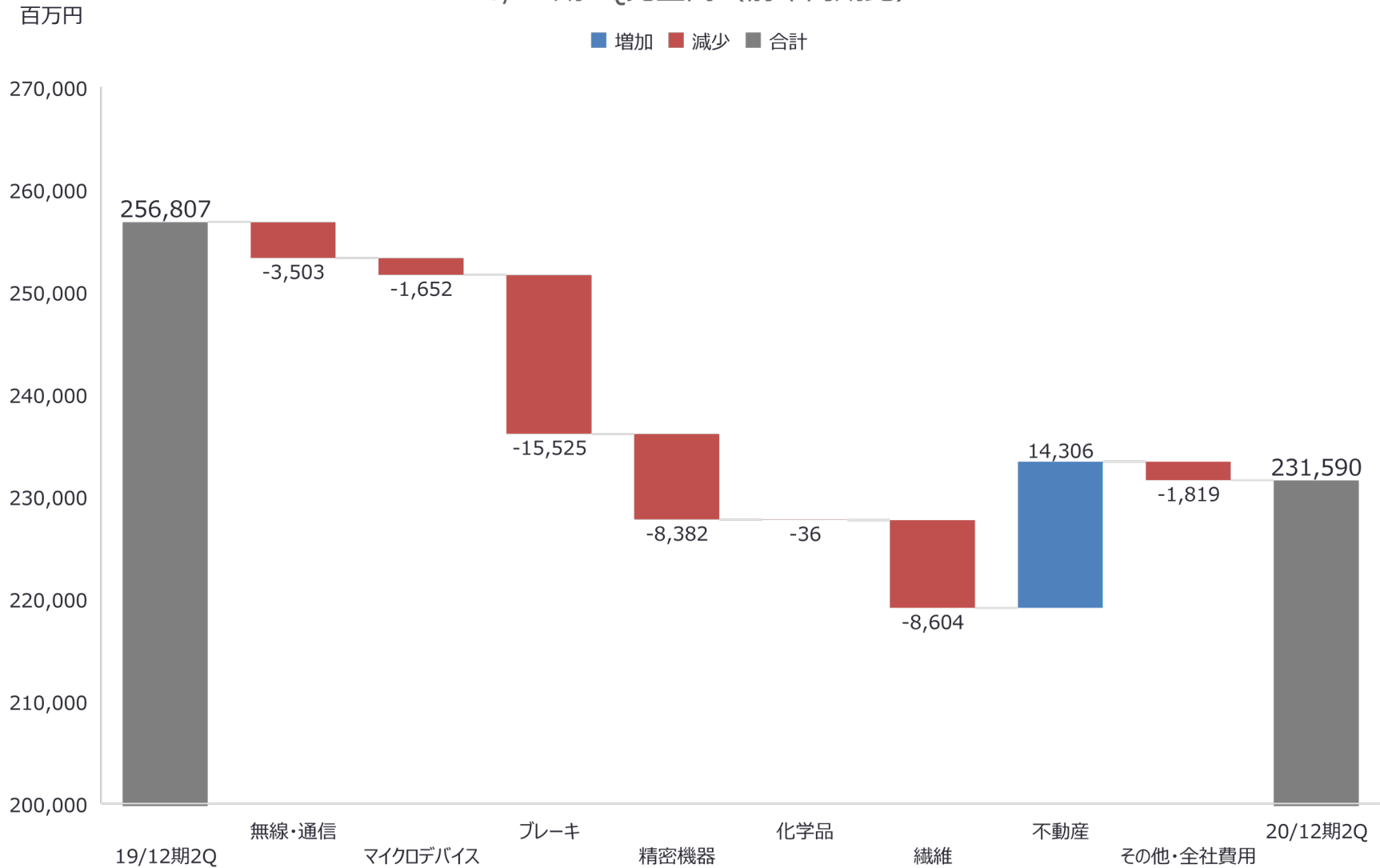

# 1-3. 2020年12月期2Q 営業利益

(百万円)

	19/12期 2Q実績	20/12期 2Q実績	前年同期比	
				増減率
無線・通信	3,665	3,507	-157	▲4.3%
マイクロデバイス	-432	-2,001	-1,569	-
ブレーキ	-2,213	-3,728	-1,514	-
精密機器	192	-1,145	-1,337	-
化学品	666	703	+37	5.6%
繊維	520	-471	-992	-
不動産	1,575	9,630	+8,054	511.2%
その他・全社費用等	-3,044	-3,429	-385	-
合計	929	3,064	+2,134	229.6%

## 前期比 増益

**増益** : 【不動産】 東京都三鷹市のマンション販売開始等

**減益** : 【マイクロデバイス・ブレーキ・精密機器・繊維】 売上減により減益

# 1-3. 2020年12月期2Q 営業利益(グラフ) **NISSHINBO**

20/12期2Q営業利益（前年同期比）

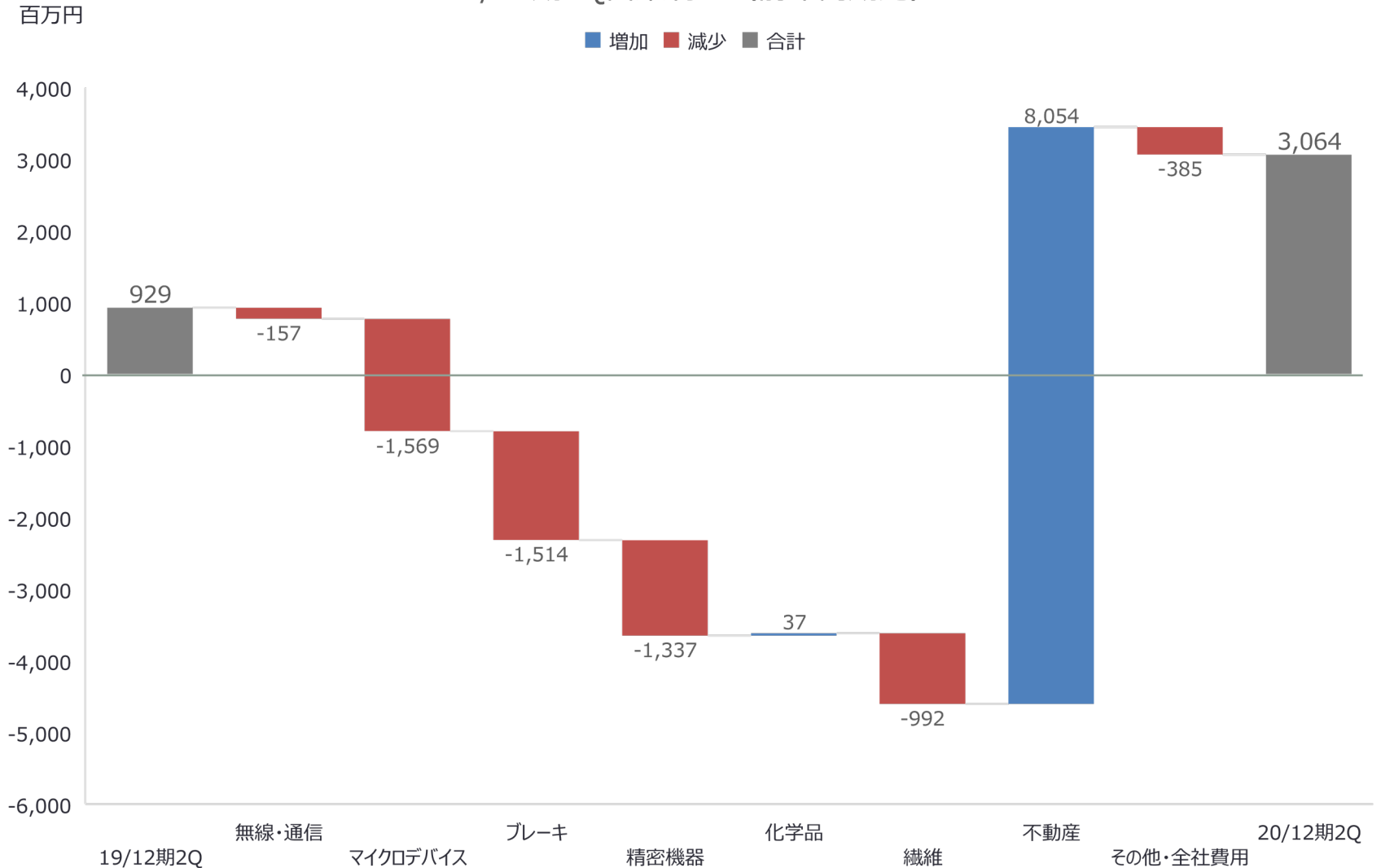



# 1-4. 経常利益・特損益・純利益

(百万円)

	19/12期 2Q実績	20/12期 2Q実績	前年同期比	
				増減率
営業利益	929	3,064	+2,135	+229.8%
営業外収益	4,064	2,423	-1,641	▲40.4%
営業外費用	1,275	2,202	+927	+72.7%
経常利益	3,718	3,285	-433	▲11.6%
特別利益	637	5,754	+5,117	+803.3%
特別損失	870	694	-176	▲20.2%
税金等調整前当期純利益	3,485	8,344	+4,859	+139.4%
法人税等合計	865	3,606	+2,741	+316.9%
非支配株主に帰属する当期純利益	-123	-766	-643	-
親会社株主に帰属する当期純利益	2,743	5,504	+2,761	+100.7%

## 純利益前期比 **増益**

特別利益： 投資有価証券売却益（3,517百万円）等

# 1-4. 経常利益・特損益・純利益(グラフ)

## 20/12期2Q営業利益～純利益

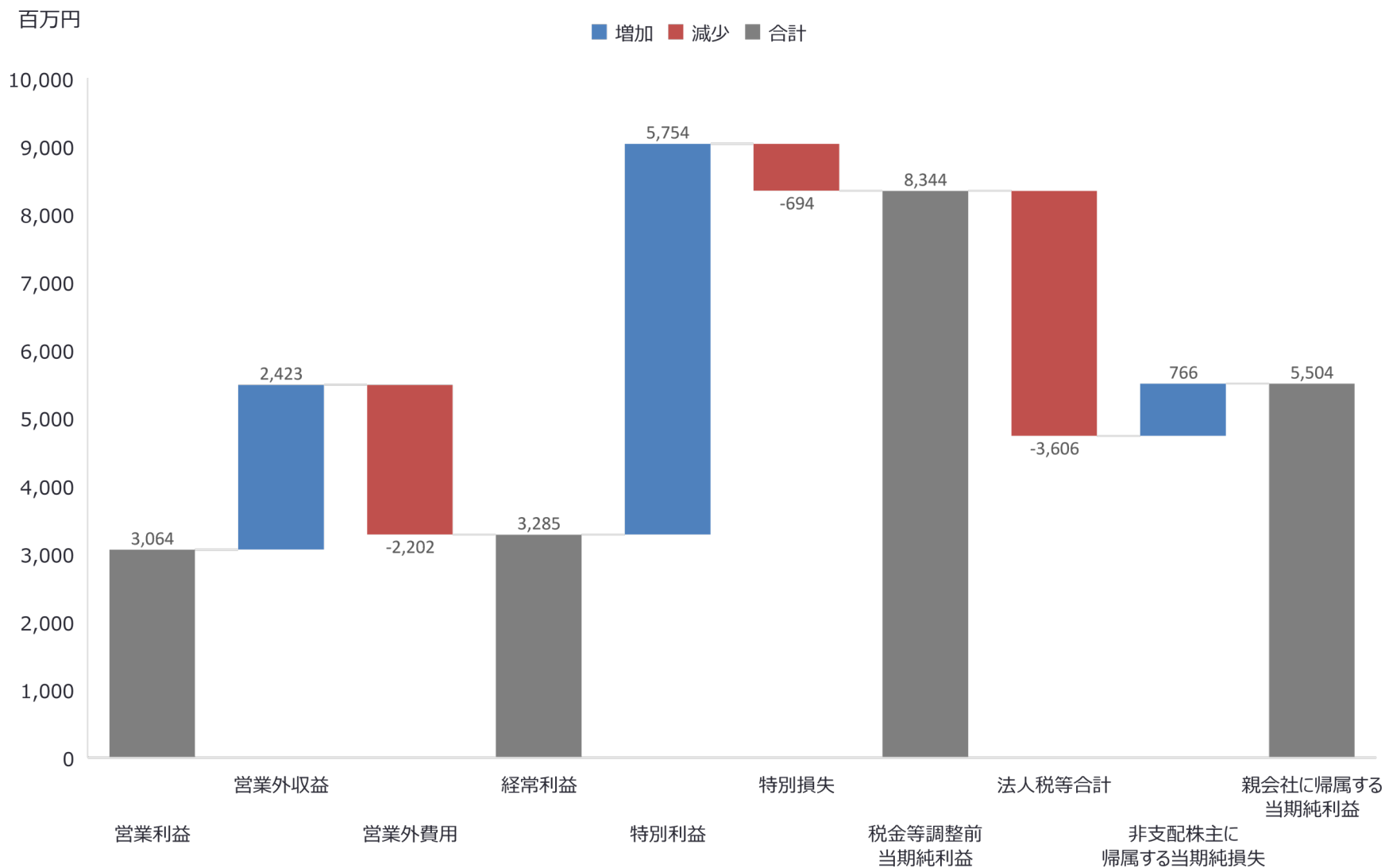

## 2. 2020年12月期 業績見通し

## 2-1. 2020年12月期 業績見通し

(百万円)

	20/12期 期初予想	20/12期 修正予想(7/30)	増減	
			増減額	増減率
売上高	540,000	462,000	-78,000	▲14.4%
営業利益	14,000	-4,000	-18,000	-
経常利益	18,000	-3,000	-21,000	-
親会社株主に帰属する 当期純利益	13,000	1,000	-12,000	▲92.3%

**修正理由： 新型コロナウイルス感染症の拡大による影響**

**【無線・通信】： マリンシステムの需要低迷**

**【マイクロデバイス、ブレーキ、精密機器】： 世界的な自動車生産台数減**

**【繊維】： 店舗の一時閉鎖や販売不振**

想定為替レート：1米ドル=105円（期初想定は1米ドル=110円）

為替感応度：1米ドル1円の円高で営業利益にマイナス2.5億円の影響（円高不利）

## 2-2. 2020年12月期 売上高予想

(百万円)

	20/12期 期初予想	20/12期 修正予想(7/30)	増減	
			増減	増減率
無線・通信	160,000	149,600	-10,400	▲6.5%
マイクロデバイス	70,000	62,800	-7,200	▲10.3%
ブレーキ	136,000	104,400	-31,600	▲23.2%
精密機器	65,000	50,800	-14,200	▲21.8%
化学品	13,000	11,300	-1,700	▲13.1%
繊維	52,000	40,400	-11,600	▲22.3%
不動産	20,000	19,700	-300	▲1.5%
その他	24,000	23,000	-1,000	▲4.2%
合計	540,000	462,000	-78,000	▲14.4%

■ 新型コロナウイルス感染症拡大に伴う自動車生産台数減により、マイクロデバイス、ブレーキ、精密機器で下方修正を行った。

## 2-2. 2020年12月期 売上高予想(グラフ)

### 20/12期売上高予想（期初予想比）

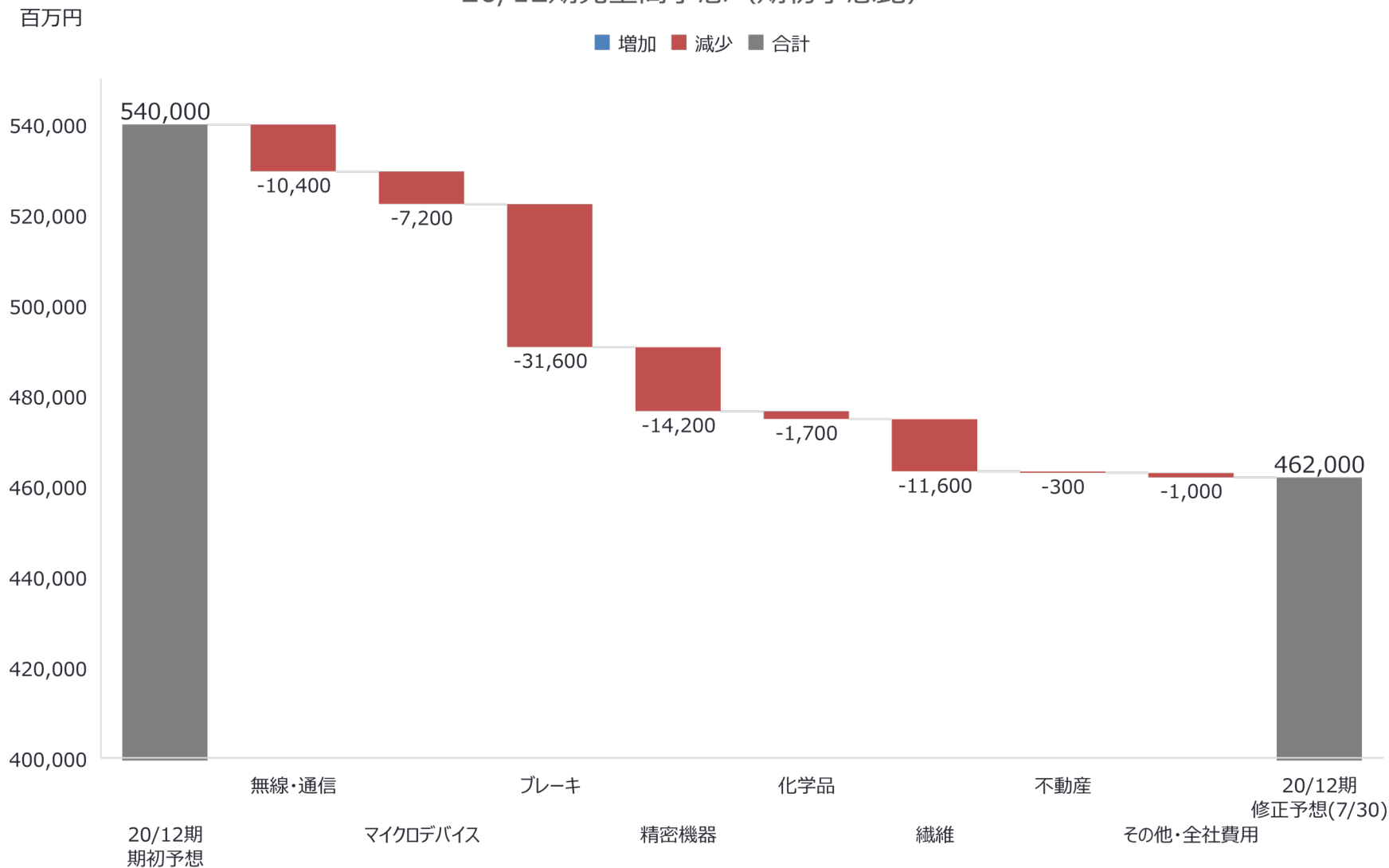

## 2-3. 2020年12月期 営業利益予想

(百万円)

	20/12期 期初予想	20/12期 修正予想(7/30)	増減	
			増減	増減率
無線・通信	2,900	2,000	-900	▲31.0%
マイクロデバイス	1,400	-2,100	-3,500	-
ブレーキ	1,700	-7,700	-9,400	-
精密機器	1,200	-2,800	-4,000	-
化学品	2,600	2,100	-500	▲19.2%
繊維	2,100	-300	-2,400	-
不動産	9,000	10,700	+1,700	18.9%
その他・全社費用等	-6,900	-5,900	+1,000	-
合計	14,000	-4,000	-18,000	-

■新型コロナウイルス感染症拡大に伴う自動車生産台数減により、マイクロデバイス、ブレーキ、精密機器で下方修正を行った。

# 2-3. 2020年12月期 営業利益予想(グラフ) NISSHINBO

20/12期営業利益予想（期初予想比）

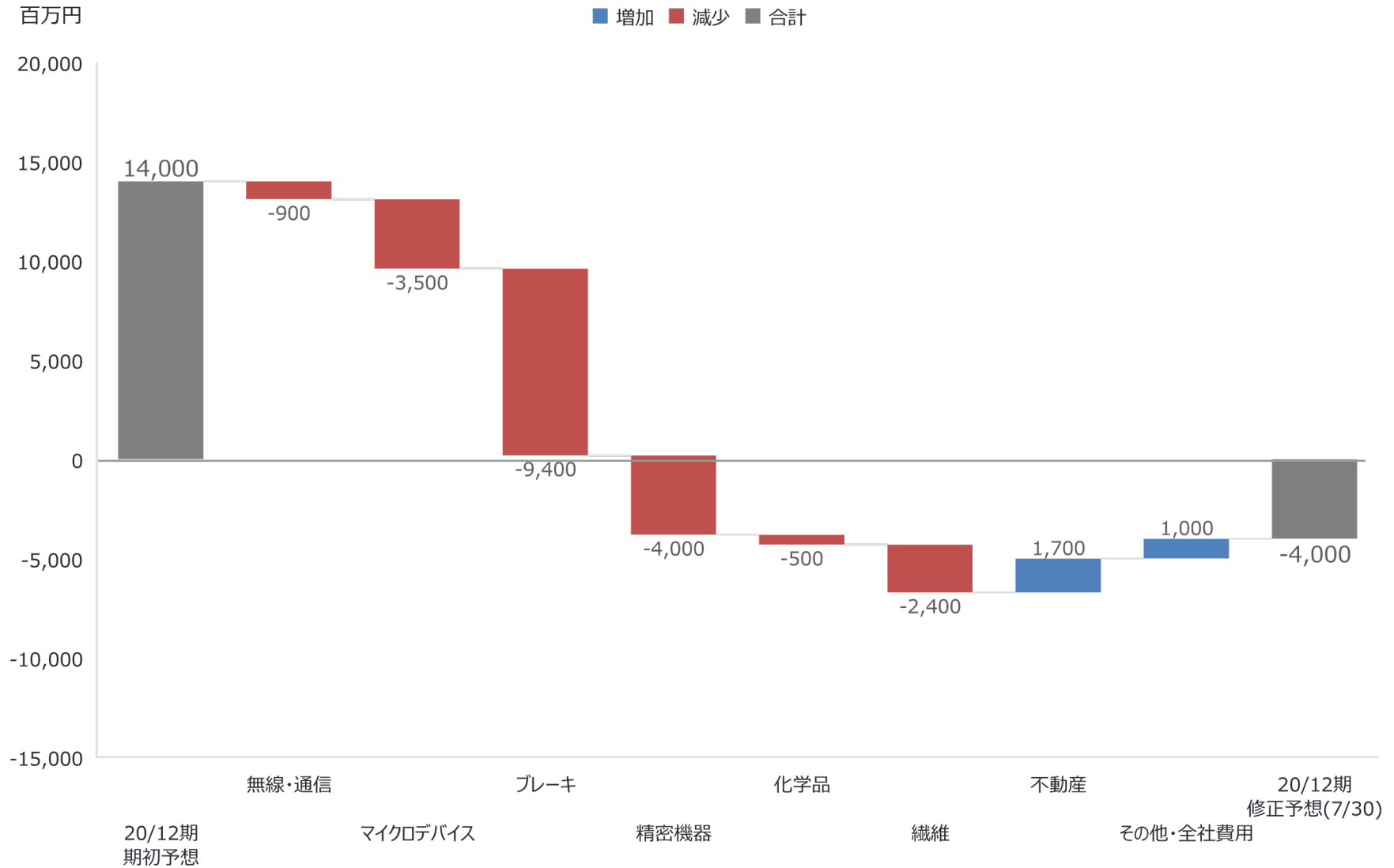



### 3. 2020年12月期上期トピックス

## 1. デジタルビジネス推進室の新設（4月1日）

- モノづくりの技術・製品を活用した価値を提供するサービス業に事業領域を拡大。
- グループ各社が有するデジタル技術を横断的に集約し、社会問題を解決するデジタルサービス事業を立ち上げる。
- IoT、自動運転・自動航行、ローカル5G、スマートヘルスケアなどの分野を中心に2025年までに売上高100億円を目指す。

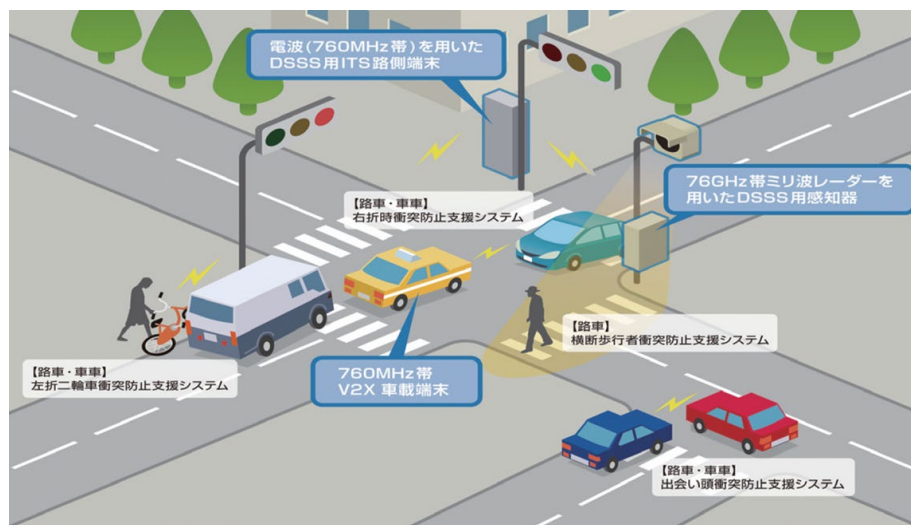
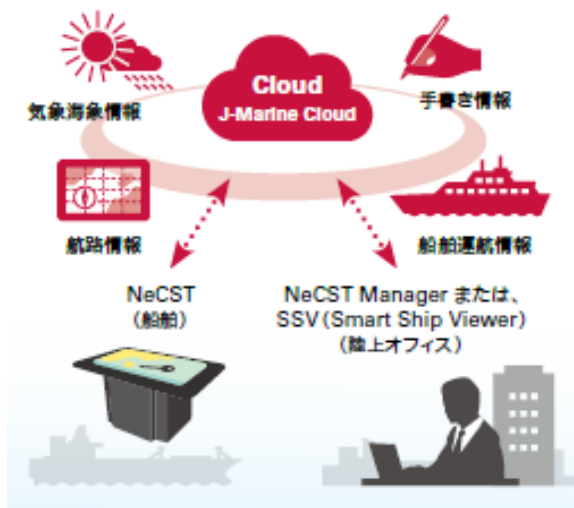

## 2. モビリティ領域拡大のためのドイツ企業買収（4月30日）

- グループ会社のJRCモビリティが、大手自動車メーカーの車載機器の開発支援を行っているドイツの現地法人2社を買収。
- 輸入車に搭載するETC車載器を製造・販売しているJRCモビリティは、従来から協力関係にあった両社を買収することで開発スピードの向上を図る。
- 日本のETCのような道路課金システムが世界的に広がりつつあり、車載器ビジネスをさらに機動的、かつ戦略的にグローバル展開する。



ETC車載器



GPS受信機

## 3. 新型コロナウイルスに関する当社グループの取組み

### ①事業活動を通じた貢献

抗ウイルスシャツ

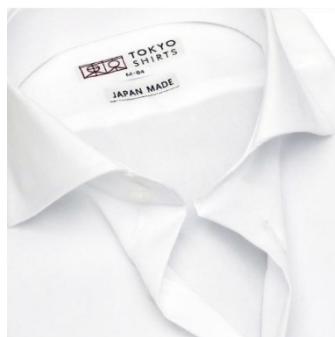

綿100%形態安定マスク



マスク耳掛け用製品  
(モビロンバンド)

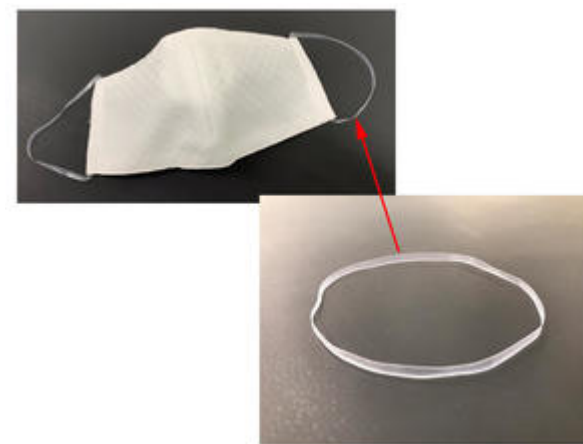

### ②「知的財産に関する新型コロナウイルス感染症対策支援宣言」への参画



COVID-19と戦う知財宣言

# 4-1. セグメント別業績①

## 2019年度

無線・通信	19/12期	
	売上高	営業利益
マリンシステム	34,916	-1,171
通信機器	16,802	1,872
ソリューション・特機	68,815	2,087
ICT・メカトロニクス	19,831	372
医用機器	9,170	757
その他事業	2,646	-217
JRCモビリティ	132	-397
消去等(※)	-104	796
合計	152,212	4,100

※ 退職給付修正等を含む

20/12期より通信機器からJRCモビリティへ、ソリューション・特機からICT・メカトロニクスへ一部事業を移管

## 当期

19/12期 2Q		20/12期 2Q		前期比	
売上高	営業利益	売上高	営業利益	売上高	営業利益
17,138	-985	15,890	-751	-1,248	234
8,322	680	3,494	173	-4,828	-507
41,409	2,886	39,535	3,669	-1,874	783
9,218	298	10,394	-95	1,176	-393
4,333	411	4,017	353	-316	-58
1,303	180	1,536	9	233	-171
60	-171	3,803	-79	3,743	92
-43	366	-436	228	-393	-138
81,740	3,665	78,236	3,507	-3,503	-157

## 2020年度

20/12期 期初予想		20/12期 修正予想(7/30)		増減	
売上高	営業利益	売上高	営業利益	売上高	営業利益
36,900	0	33,000	-1,100	-3,900	-1,100
7,000	100	7,500	300	500	200
70,500	1,500	68,500	2,200	-2,000	700
24,400	100	21,600	-300	-2,800	-400
9,400	500	9,500	700	100	200
2,800	200	3,200	200	400	0
9,600	100	8,200	-400	-1,400	-500
-600	400	-1,900	400	-1,300	0
160,000	2,900	149,600	2,000	-10,400	-900

## マイクロデバイス

無線・通信	19/12期	
	売上高	営業利益
新日本無線	43,610	144
リコー電子デバイス	22,812	375
消去等(※)	-1,137	-263
合計	65,285	256

※のれん償却費、退職給付修正含む

19/12期 2Q		20/12期 2Q		前期比	
売上高	営業利益	売上高	営業利益	売上高	営業利益
21,316	202	20,877	-1,072	-439	-1,274
10,021	-506	8,908	-797	-1,113	-291
-508	-128	-609	-132	-101	-4
30,829	-432	29,176	-2,001	-1,652	-1,569

20/12期 期初予想		20/12期 修正予想(7/30)		増減	
売上高	営業利益	売上高	営業利益	売上高	営業利益
46,000	900	43,400	-1,200	-2,600	-2,100
24,500	500	20,400	-900	-4,100	-1,400
-500	0	-1,000	0	-500	0
70,000	1,400	62,800	-2,100	-7,200	-3,500

## ブレーキ

無線・通信	19/12期	
	売上高	営業利益
日清紡ブレーキ(国内・海外)	50,854	1,620
TMD	85,850	-4,152
消去等(TMDの無形固定資産償却含む)	-5,366	-808
合計	131,338	-3,340

19/12期 2Q		20/12期 2Q		前期比	
売上高	営業利益	売上高	営業利益	売上高	営業利益
25,720	644	18,212	-959	-7,508	-1,603
43,579	-2,307	34,240	-2,920	-9,339	-613
-3,134	-550	-1,812	151	1,322	701
66,165	-2,213	50,640	-3,728	-15,525	-1,514

20/12期 期初予想		20/12期 修正予想(7/30)		増減	
売上高	営業利益	売上高	営業利益	売上高	営業利益
54,000	1,700	39,900	-1,300	-14,100	-3,000
87,200	0	68,500	-6,400	-18,700	-6,400
-5,200	0	-4,000	0	1,200	0
136,000	1,700	104,400	-7,700	-31,600	-9,400

## 4-2. セグメント別業績②

### 2019年度

精密機器	19/12期	
	売上高	営業利益
精密部品	15,775	382
成形品	52,094	1,286
消去等	-2,441	-789
合計	65,428	879

### 当期

19/12期 2Q		20/12期 2Q		前期比	
売上高	営業利益	売上高	営業利益	売上高	営業利益
7,620	17	6,064	-246	-1,556	-263
25,999	574	19,489	-506	-6,510	-1,080
-1,135	-399	-1,451	-393	-316	6
32,484	192	24,102	-1,145	-8,382	-1,337

### 2020年度

20/12期 期初予想		20/12期 修正予想(7/30)		増減	
売上高	営業利益	売上高	営業利益	売上高	営業利益
17,600	300	14,400	-400	-3,200	-700
50,700	1,700	39,800	-1,600	-10,900	-3,300
-3,300	-800	-3,400	-800	-100	0
65,000	1,200	50,800	-2,800	-14,200	-4,000

### 化学品

化学品	19/12期	
	売上高	営業利益
環境・エネルギー関連製品(※)	8,079	1,408
カーボン他	1,553	240
消去等	-245	0
合計	9,390	1,649

19/12期 2Q		20/12期 2Q		前期比	
売上高	営業利益	売上高	営業利益	売上高	営業利益
3,688	515	3,710	615	22	100
803	150	748	90	-55	-60
-113	0	-115	-1	-2	-1
4,379	666	4,343	703	-36	37

20/12期 期初予想		20/12期 修正予想(7/30)		増減	
売上高	営業利益	売上高	営業利益	売上高	営業利益
10,500	1,900	9,700	1,700	-800	-200
2,500	700	1,800	400	-700	-300
0	0	-200	0	-200	0
13,000	2,600	11,300	2,100	-1,700	-500

※燃料電池セパレータ、カルボジライト、断熱材

### 繊維

繊維	19/12期	
	売上高	営業利益
日本	42,484	526
海外	21,970	770
消去等	-14,949	-260
合計	49,505	1,036

19/12期 2Q		20/12期 2Q		前期比	
売上高	営業利益	売上高	営業利益	売上高	営業利益
22,279	400	15,048	-426	-7,231	-826
11,087	212	7,052	-99	-4,035	-311
-7,585	-92	-4,924	54	2,661	146
25,781	520	17,176	-471	-8,604	-992

20/12期 期初予想		20/12期 修正予想(7/30)		増減	
売上高	営業利益	売上高	営業利益	売上高	営業利益
43,000	1,300	36,600	-100	-6,400	-1,400
22,500	900	15,600	-100	-6,900	-1,000
-13,500	-100	-11,800	-100	1,700	0
52,000	2,100	40,400	-300	-11,600	-2,400

# 4-3. セグメント別業績③

2019年度			当期						2020年度					
不動産	19/12期		19/12期 2Q		20/12期 2Q		前期比		20/12期 期初予想		20/12期 修正予想(7/30)		増減	
	売上高	営業利益	売上高	営業利益	売上高	営業利益	売上高	営業利益	売上高	営業利益	売上高	営業利益	売上高	営業利益
合計	11,655	8,163	2,648	1,575	16,955	9,630	14,306	8,054	20,000	9,000	19,700	10,700	-300	1,700

その他・全社費用等	19/12期		19/12期 2Q		20/12期 2Q		前期比		20/12期 期初予想		20/12期 修正予想(7/30)		増減	
	売上高	営業利益	売上高	営業利益	売上高	営業利益	売上高	営業利益	売上高	営業利益	売上高	営業利益	売上高	営業利益
その他事業	24,844	-187	12,777	-257	10,958	94	-1,819	351	24,000	200	23,000	300	-1,000	100
全社費用	0	-6,075	-	-2,787	-	-3,524	0	-737	0	-7,100	0	-6,200	0	900
合計	24,844	-6,263	12,777	-3,044	10,958	-3,429	-1,819	-385	24,000	-6,900	23,000	-5,900	-1,000	1,000

全社合計	19/12期		19/12期 2Q		20/12期 2Q		前期比		20/12期 期初予想		20/12期 修正予想(7/30)		増減	
	売上高	営業利益	売上高	営業利益	売上高	営業利益	売上高	営業利益	売上高	営業利益	売上高	営業利益	売上高	営業利益
合計	509,660	6,482	256,807	929	231,590	3,064	-25,217	2,134	540,000	14,000	462,000	-4,000	-78,000	-18,000

**日清紡ホールディングス(株)取締役社長**

**村上 雅洋**

**取締役 専務執行役員  
日本無線(株)取締役会長**

**荒 健次**

**取締役 常務執行役員  
新日本無線(株)取締役会長**

**小倉 良**

**取締役 常務執行役員 経営戦略センター長**

**馬場 一訓**

**取締役 執行役員 日清紡ブレーキ(株)取締役社長**

**石井 靖二**

**取締役 執行役員 財経・情報室長**

**塚谷 修示**